

LA DIRECCION DE OBRAS HIDRAULICAS
APROBO EL PROYECTO TECNICO

Embalse de Lumbier: 633 millones de pesetas para detener 268 millones de metros cúbicos de agua del Irati

Con la realización del embalse quedarán sumergidos tres pueblos: Ripodas, Artieda y Artajo y las tierras de otros más

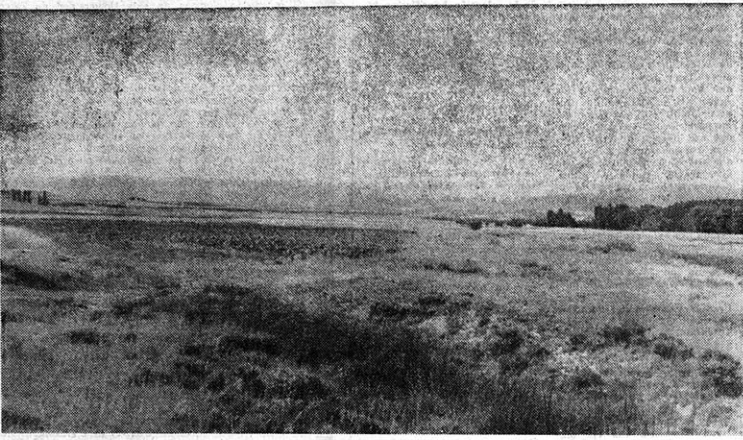

Estas tierras, con un fondo de 17 kilómetros, quedarán inundadas. — (Foto Zubietta.)

- Son 1.970 hectáreas de terreno las que quedarán inundadas por las aguas.
Situación de la presa: a 500 metros aguas arriba del puente de Lumbier.
La obra: 1.250 metros de longitud en coronación y 42 de altura.

Seiscientos treinta y tres millones de pesetas es el presupuesto económico del embalse de Lumbier, en el río Irati, que acaba de ser aprobado por la Dirección General de Obras Hidráulicas dependiente del Ministerio de Obras Públicas.

Según informa el Boletín de nuestro número de ayer se trata de la aprobación del proyecto técnico por parte de la Dirección General de Obras Hidráulicas. En términos burocráticos es el pago previo para que el proyecto salga a información pública y puedan formular las correspondientes alegaciones todos los que se consideren afectados de un modo u otro. Simplemente, eso, y elegimos el adverbio pensando en los otros pasos, largos y continuados, que serán precisos hasta que el hormigón de la presa levante sus reales a la vista de Lumbier y el Irati se estire mansamente por las tierras que dominan las sierras de González y Tabar. Una cosa es decir sí al proyecto técnico y otra bastante distinta identificar criterios de prioridad, comienzo de obras, etc.

Justo en el lugar donde la carretera de Artajo se vuelve de espaldas a Lumbier se levantará una presa con una longitud en coronación de 1.250 metros y 42 de altura sobre el cauce del río. A partir de ahí y en sentido ascendente hasta Aós, alrededor de 15 kilómetros de embalse ocupando 1.970 hectáreas de terreno y el casco urbano de tres pueblos. Lumbier queda en la margen izquierda de la presa, completamente en la superficie a efectos de riego. El embalse termina arriba, a las puertas de Aós, en la confluencia de los ríos Erro e Irati, donde el primero pierde su nombre.

El lector habrá advertido que nada tiene que ver este proyecto con el de Lumbier. Y no lo decimos a efectos puramente técnicos, sino sencillamente a efectos de orientación. La voz abre paso al río Salazar, que baja por la derecha —colindando en la punte frente a Lumbier— para unirse con las aguas del Irati.

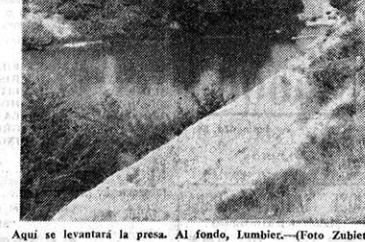

Aquí se levantará la presa. Al fondo, Lumbier. — (Foto Zubietta.)

En Lumbier y en toda la zona se habla del embalse. No es noticia. Hace ya muchos años que alguien pasó por allí realizando estudios de terreno y excavando. Cualquiera sabe que la presa de contención de las aguas del Irati se levantará —cuando se levante— a medio kilómetro de distancia del puente de Lumbier, aguas arriba. Y al decir puente de Lumbier nos estamos refiriendo al del semáforo, por cierto en vías

de ampliación para evitar los embalsamientos de tráfico. Justo en el lugar donde la carretera de Artajo se vuelve de espaldas a Lumbier se levantará una presa con una longitud en coronación de 1.250 metros y 42 de altura sobre el cauce del río. A partir de ahí y en sentido ascendente hasta Aós, alrededor de 15 kilómetros de embalse ocupando 1.970 hectáreas de terreno y el casco urbano de tres pueblos. Lumbier queda en la margen izquierda de la presa, completamente en la superficie a efectos de riego. El embalse termina arriba, a las puertas de Aós, en la confluencia de los ríos Erro e Irati, donde el primero pierde su nombre.

Ayer tomó posesión del Gobierno Militar de Navarra el General D. Antonio Esteban Ascensión

Procedente de Zaragoza, ayer, a las doce del mediodía, llegó a esta ciudad el General D. Antonio Esteban Ascensión para posesionarse del cargo de Gobernador Militar de Navarra, en sustitución del Teniente General D. Joaquín Bosch de la Herrería, destinado a la V Región.

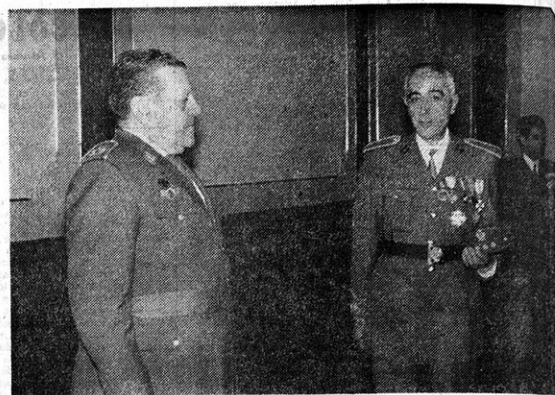

El Coronel Jefe señor Aranda Larrañaga dando la bienvenida al nuevo Gobernador Militar de Navarra. — (Foto Zubietta.)

Fue recibido en el Gobierno Militar por el Coronel Jefe del Regimiento Cazadores de Montaña América 66, don José Aranda Larrañaga, y por el Comandante Diplomado de Estado Mayor don Mariano Jauchén García.

Después saludó también y estrechó la mano de los representantes de la Prensa, y conversó con nosotros amablemente en la Cámara de Diputados y entre ellos encontró a varios que sus antiguos compañeros de Arma.



Jefes y Oficiales de la guarnición que acudieron a recibir al General señor Esteban Ascensión. — (Foto Zubietta.)

Navarra por frecuentes viajes hechos a nuestra capital. Nos despedimos del nuevo

Atención primordial al aspecto humano. Esos son los beneficios del embalse enumerados sin olvidar en absoluto los perjuicios que se derivan para un buen número de familias navarras enclavadas en una tierra fértil, cerealista, apta para la mecanización.

Hasta ahí la nota oficial convenientemente extractada en su origen. En el cuerpo de la presa, un verdadero regular la evacuación de avenidas. Se disponen, también, diques profundos y una toma de agua para suministro de caudales regulados. Finalmente, empotrada en la presa quedará la tubería de carga para la central de pie de presa.

JOSE M. IRIBERRI

X. Semana de Estudios Medievales. Lecciones de Ubieta y Filgueira

La primera conferencia del día y la única de la mañana, tuvo lugar en la Biblioteca Municipal. Habló don Antonio Ubieta Arretxe, catedrático de la Universidad de Valencia y de sobra conocido por los seminaristas habituales. Este profesor no ha faltado todavía a ninguna de las nueve semanas medievales que se han dado en Estella. El tema de su conferencia, verba sobre «El Desarrollo de la Peste Negra», difícilmente podremos oír hablar a nadie de este tema de la peste, con la autoridad que le dan sus conocimientos desde la llegada en barco, hasta su desenvolvimiento por toda España. El señor Ubieta dio una lección magistral de hablar, sencillamente, huyendo de lo que se ha dado en llamar bellas formas. La conferencia fue oída con singular selectividad y atención por los que estábamos en la biblioteca, y al final de la misma se le premio con una gran salva de aplausos.

Como era temprano y el segundo conferenciante, el catedrático de Madrid don Luis García de Valdeavellano, no llegó, se procedió a salir de la biblioteca y a ir a visitar los monumentos de la ciudad. Esto lo hicieron casi todos los seminaristas y sus profesores. El encargado de hacer de cicerone fue Pedro María Gutiérrez Eraso.

Poco más tarde de las seis y cuarto acabó el señor Filgueira. Acto seguido se proyectó la segunda parte del libro que se está presentando estos días, en Estella, y que es lo que se va

a llamar el Camino Castellano-Leonés. Esta andadura hecha imagen, por las iglesias y pueblos de Castilla y por el reino de León hasta llegar a Astorga, es la primera vez que la vemos. Nos ha gustado mucho por las cosas que nos cuenta y cómo las cuenta. Repetimos de nuevo nuestra lástima por el tiempo, no sin añadir que la proyección se aplazó mucho, y que al fin, la gente parece darse cuenta de la importancia que el camino ha tenido y tiene sobre nosotros. Se suprimió en las tareas de ayer la que estaba encomendada para la constitución y bases de la Asociación Internacional de Amigos del Camino de Santiago.

El éxito de la monofonia

Ayer, a las ocho de la tarde y en la iglesia de las Claras, se celebró el cuarto concierto de la Semana de Música Antigua. El Estudio

de Música Antigua de Munich interpretó un programa dedicado a la lírica gallega —Martín Codex— del siglo XIII. Lírica provenzal

del XII —Baron de mon dan covits, de Petre Vidal—, planctus latinos —el «Planctus ante nescias», del codex de Carmina Burana—, lírica italiana —Dum juvenutus: «Ave Phocibus» y «Tempus est jocundum».

Estaban anunciados dos números más, pero se alzó el programa. Cada uno de los apartados fueron largamente aplaudidos y al término de la velada los intérpretes añadieron «L'autre fois sous», de Richard Semali, que era una de las muestras de lírica provenzal suprimidas. Llamo el templo. El programa de «VUELVE A PAGINA 16».

INFORMACION LABORAL. Continúa el paro en el Pamplonica

Continúa la anomalía laboral en el Pamplonica. El día 21, fecha de apertura de la fábrica para todos los que se hallaban en paro, la Dirección de la empresa solamente permitió la entrada a las personas que estaban dispuestas a trabajar. No entró nadie de los parados. Ese mismo día hubo distintos contactos a petición de la empresa entre dirección de la misma y representantes de los trabajadores.

La empresa ofreció la admisión de los diez obreros eventuales y la resumió en dos de los cuatro trabajadores despedidos. Los trabajadores no aceptaron esta propuesta de la dirección de la empresa. Consideran requisito indispensable para la vuelta al trabajo la anulación de los cuatro expedientes de despido.

En el día de ayer cuatro administrativos se sumaron al paro.

Edesa con horno autolimpiable. Distribuidor: CIGLOS NOAIN, Pl. Principe de Viana, 2.